

| Impactos potenciales                              | Etapas       |                           |
|---|--------------|---------------------------|
|   | Construcción | Operación y mantenimiento |
| • Alteración de la calidad del aire               | x            | x                         |
| • Incremento de los niveles de ruido              | x            | x                         |
| • Afectación de la flora por material particulado | x            | x                         |
| • Afectación de la fauna por ruido                | x            | x                         |
| • Oportunidad de empleo                           | x            |                           |
| • Dinamización de las actividades económicas      | x            |                           |

La evaluación de impactos determina que las actividades del ITS N°3 generan impactos de nivel de significancia **irrelevante (leve)**, sin efectos significativos sobre los factores ambientales analizados.

Se propone como **Estrategia de Manejo Ambiental** lo siguiente:



1. Distribución de material informativo a la población

La difusión sobre la información del proyecto y la recepción de consultas se está realizando de dos maneras:

- **De forma física**, mediante entrega de trípticos informativos por parte de promotores sociales, quienes además podrán recepcionar las consultas de la población.
- **De forma virtual**, a través de la página web de Kanay ([www.sechegroup.com.pe](http://www.sechegroup.com.pe)), donde se podrá revisar el presente material informativo y realizar consultas.

2. Instalación de un buzón de observaciones y sugerencias

- El buzón se instalará en:  
**Local Comunal del A.H. Papa León XIII**  
Av. Los Álamos Jardín Central, sin número

Instalación: 15/02/2026 10 am

- Desinstalación del buzón: 25/02/2026



3. Canales virtuales de recepción de consultas

- WhatsApp: 965 445 425
- [its3.chilca.peru@sechegroup.com](mailto:its3.chilca.peru@sechegroup.com)
- [www.sechegroup.com.pe](http://www.sechegroup.com.pe)

QR para consultas



- ✓ Podrán hacer sus consultas acerca del ITS N°3 durante el plazo de **10 días**, del **15/02/2026** al **24/02/2026**, tanto por el buzón como por los canales virtuales de recepción de consultas.
- ✓ Toda respuesta será enviada al interesado a través de una carta digital (si es que el interesado dejó número telefónico o correo electrónico).

INFORME TÉCNICO SUSTENTATORIO N°3 (ITS N°3) DEL ESTUDIO DE IMPACTO AMBIENTAL DEL PROYECTO “PLANTA DE TRATAMIENTO Y DISPOSICIÓN FINAL DE RESIDUOS INDUSTRIALES PELIGROSOS - ECOCENTRO CHILCA”



Antecedentes del proyecto

- ✓ R.D. N° 0906/2002/DIGESA/SA EIA 2002
- ✓ R.D. N° 1534-2009/DIGESA/SA EIA 2009
- ✓ R.D. N° 1213-2016/DSA/DIGESA/SA AEIA 2002
- ✓ R.D N° 00054-2024-SENACE-PE/DEIN ITS N°1
- ✓ R.D N° 00446-2024-MINAM/VMGA/DGGRS PAMA 2024
- ✓ R.D N° 00070-2025-SENACE-PE/DEIN ITS N°2

Datos del titular y consultora

- ✓ El **Titular** del proyecto Ecocentro Chilca es **KANAY S.A.C**, empresa internacional con gran experiencia en el manejo de residuos sólidos.
- ✓ La empresa **consultora AMBIDES S.A.C** estará a cargo de la elaboración del ITS N°3 del proyecto, y se encuentra registrado como consultora ambiental (RNC-00343-2025).

Ubicación del proyecto

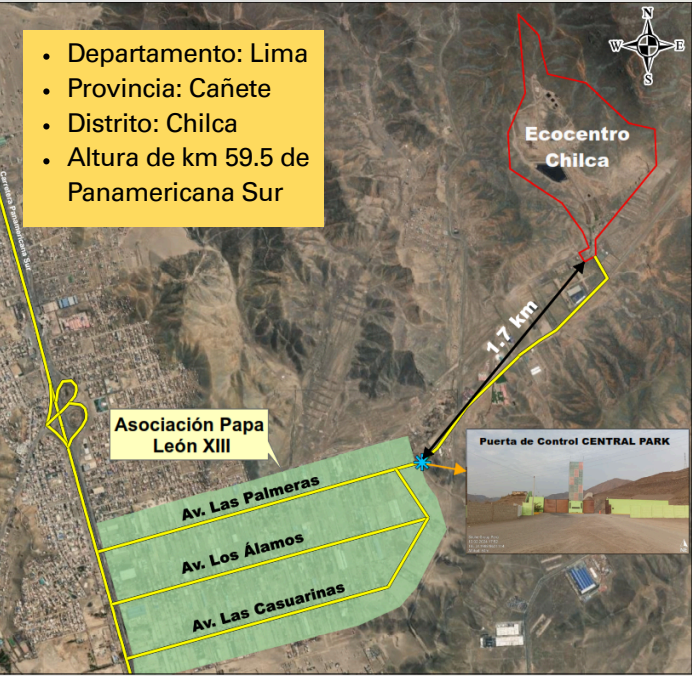

Alcance y propuesta de cambio del ITS N°3

| Ítem | Componente/Proceso                          | Supuesto (Artículo 53 del D.S N°013-2024-MINAM) | Propuesta de cambio en el ITS N°3  |
|------|---|---|--|
| 1    | Depósitos de seguridad                      | Ampliación                                      | - 1.1. Habilitar el depósito de seguridad N°6<br>- 1.2. Ampliar el depósito de seguridad N°4   |
|      |   | Modificación                                    | - 1.3. Habilitar zona de material de descarte.   |
| 2    | Proceso de tratamiento de residuos líquidos | Mejora Tecnológica                              | - 2.1. Incluir reactor SBR2 (*) en balsa N°2.<br>- 2.2. Mejorar el proceso de tratamiento de planta de tratamiento de aguas residuales N°2.<br>- 2.3. incluir garza para agua tratada para balsa N°5.<br>- 2.4. Habilitar balsas de evaporación.<br>- 2.5. Modificar la balsa de evaporación existente.<br>- 2.6. Habilitación de un área de herramientas. |
|      |   |   | - 3.1. Habilitar unidad para producción de CDR (**)<br>- 3.2. Habilitar unidad de tratamiento de mercurio.   |
|      |   |   | - 4. Reubicar área de descanso.  |
|      |   |   | - 5. Reubicar grifo.   |
|      |   |   | - 6. Habilitación de tanques de almacenamiento de agua.  |
|      |   |   |  |
| 3    | Almacén temporal (N°1)                      | Modificación                                    |  |
| 4    | Área de descanso                            | Modificación                                    |  |
| 5    | Grifo                                       | Modificación                                    |  |
| 6    | Zona de forestación                         | Modificación                                    |  |

(\*) Reactor SBR2 es un tratamiento biológico de aguas residuales.  
(\*\*) CDR: Combustible derivado de residuo.

Características del proyecto

- ¿ Por qué son importantes los cambios propuestos en el ITS?
- ✓ La continuidad de la operatividad de los depósitos de seguridad permitirá continuar con el confinamiento de los residuos de forma segura, protegiendo al ambiente y a la salud de la población.
  - ✓ La mejora en la Planta de Tratamiento de Aguas Residuales N°2 y balsas, busca reducir los tiempos de tratamiento continuando con el cumplimiento de los estándares ambientales y reforzando la protección del entorno.
  - ✓ Actualmente, el tratamiento y confinamiento de residuos emplea tierra como recurso; no obstante, con el ITS N.º 3 se permitirá también el uso de material de descarte como complemento, reduciendo el consumo de suelo natural y promoviendo un uso más eficiente de los recursos.

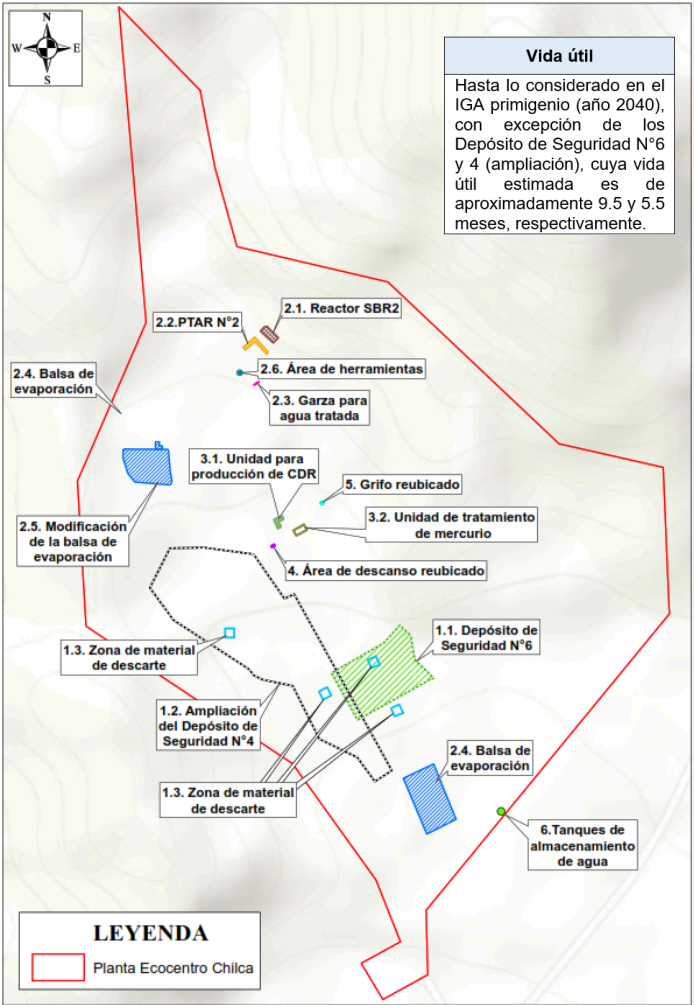

**Nota:** La ubicación de las zonas de material de descarte podrá variar dentro de los depósitos de seguridad, según necesidades operativas.

Línea Base Ambiental

Medio Físico

La calidad del aire **CUMPLE** con los Estándares Nacionales de Calidad para Aire.

Los niveles de ruido **CUMPLE** con los Estándares Nacionales de Calidad para Ruido establecidos para zonas industriales en horario diurno y nocturno.



Medio Biológico

22 especies de flora



6 especies de mastofauna (mamíferos)





11 especies de ornitofauna (aves)



2 especies de herpetofauna (reptiles y anfibios)



Medio Social

| <div></div> |                           |                                    |                             |                |                                    |                               |                |  |
|--|---------------------------|------------------------------------|-----------------------------|----------------|------------------------------------|-------------------------------|----------------|--|
| Área de influencia social  | Localidades               | Establecimientos de salud (EE.SS.) |                             |                | Instituciones educativas (I.I.EE.) |                               |                | Principal actividad económica  |
|  |                           | Nº de EE.SS.                       | Mas cercano al proyecto     |                | Nº de I.I.EE.                      | Mas cercano al proyecto       |                |  |
|  |                           |                                    | Nombre                      | Distancia (km) |                                    | Nombre                        | Distancia (km) |  |
| Directa  | Asociación Papa León XIII | 0                                  | —                           | -              | 4                                  | IEP 6021                      | 3              | Comercio al por mayor y al por menor; reparación de vehículos automotores y motocicletas |
| Indirecta  | AA.HH. 15 de enero        | 1                                  | Puesto de Salud 15 de enero | 4.3            | 2                                  | IEP 482                       | 3.9            |  |
|  | AA.HH. Olof Palme         | 1                                  | Puesto de Salud Olof Palme  | 3.2            | 7                                  | IEP Sagrados Niños de Jesús   | 6.4            |  |
|  | Chilca Pueblo             | 1                                  | Centro de Salud Chilca      | 7.7            | 20                                 | PRONOEI Semillitas del futuro | 3              |  |